Neyðugt við fleiri upplýsingum um Nólsoyar Páll

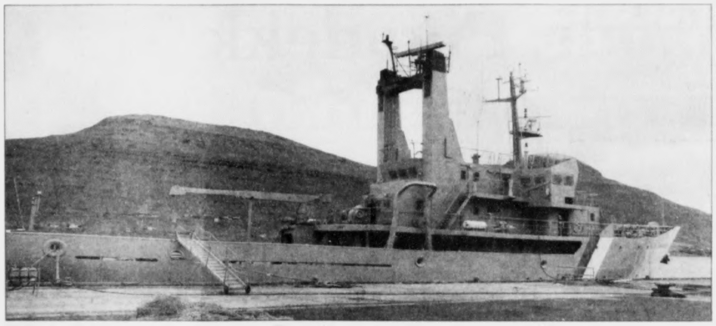

Nólsoyar Páll hevur volt mongum høvuðbrýggj ta stuttu tíð, hann hevur verið í Føroyum

Bjørn á Heygum, løgtingsmaður, heldur so nógv ivamál vera í sambandi við keypið av nýggja vaktarskipinum, at neyðugt er at fáa nágreiniligari upplýsingar – bæði um keypið og heimferðina hjá skipinum.

GRÆKARIS DJURHUUS MAGNUSSEN

Bjørn á Heygum hevur sett landsstýrismanninum við fiskivinnumálum fleiri spurningar í sambandi við Nólsoyar Páll. Og tingfólk hava samtykt, at landsstýrismaðurin skal svara spurningunum.

Bjørn á Heygum sigur, at tað fyri sitt viðkomandi er rættiliga prinsipielt at fáa meira at vita um málið.

– Eftir alt, sum er komið fram í sambandi við Nólsoyar Páll, haldi eg tað tæna øllum pørtum, at málið verður lýst væl og virðiliga. Spurningar eru settir við, um embætisfólk hava borið seg rætt at, og um Nólsoyar Páll sigldi lógliga á heimferðini úr Fraklandi. Hetta er neyðugt at fáa lýst nágreiniligari, heldur Bjørn á Heygum.

Bjørn setir John átta spurningar

John Petersen skal í alt svara átta spurningum frá Bjørn á Heygum. Spurningarnir eru soljóðandi:

1) Hvør mælti til og við hvørjum grundgevingum varð skipið Nólsoyar Páll keypt í staðin fyri gamla vaktarskipið Ólav Halga?

2. Hvørjar kanningar hava verið gjørdar og av hvørjum, áðrenn Nólsoyar Páll varð keyptur tann 5. juli 1996?

3. Hvørji krøv hevur klassin sett til skipið, og í hvønn mun hevur klassin víst á manglar og tikið fyrivarni viðvíkjandi dygd og góðsku á skipinum?

4. Hvørji krøv hevur sjóferðslustýrið sett til skipið, áðrenn tað kundi fáa siglingarloyvi, og hvørji krøv vóru lokin og hvørji vóru ikki lokin, áðrenn skipið fór úr Fraklandi 17. august 1996?

5. Hvussu nógv fara abøtur/ umvælingar av skipinum at kosta fyri at hetta skal lúka treytirnar frá Skipasýninum/klassanum?

6. Hevur nakar, og í so fall hvør, biðið Føroya Landsstýri ella nakran annan føroyskan stovn um siglingarloyvi til Nólsoyar Páll?

7. hevur skipið nakrantíð fingið siglingarloyvi. Er svarið jattandi, hvør myndugleiki hevur í so fall útflýggjað hetta loyvið?

8. Hevur skipið onki siglingarloyvi, hvør hevur so givið boð um og hevur ábyrgdina av, at skipið hevur siglt til Føroya uttan eitt tílíkt loyvi?

Bjørn á Heygum sigur seg ikki vita meira um málið enn so mong onnur. Nú vónar hann, at landsstýrismaðurin fer at lýsa málið soleiðis, at fólk fáa at vita, hvat veruliga er farið fram.

Bjørn á Heygum hevur sett John Petersen fyrispurningar í sambandi við keypið av Nólsoyar Páll

Mynd: Jens Kristjan Vang

HJÁLP EINUM BARNI!
Ja, eg vil geva ___ x 120 kr. um mánaðin so at ___ barn/børn gongur í skúla og fær sjúkratrygging. Mynd, navn og føðingardagur og stutt familjufrágreiðing verða send til mín.
Navn
Adressa
Býur/bygd
Tlf. Send seðilin til:
FØROYSK FILIPPINSK TÆNASTA, Boks 1239, 110 Tórshavn, tlf. 12424

Eli Nolsøe, fyrrverandi landsstýrismaður, deyður

Eli Nolsøe, føddur 20. mars 1920, deyður 20. november 1996. Landsstýrismaður fyri Sambandsflokkin 1970-75. Løgtingsmaður fyri Sambandsflokkin í Norðoyum 1978- 84

Mikudagin 20. november andaðist Eli Nolsøe, fyrrverandi landsstýrismaður, Klaksvík, 76 ára gamal.

Eli Nolsøe var ættaður úr Vági, men búði meginpartin av ævi sínari í Klaksvík. Hann var føddur í Vági 20. mars 1920 og var yngstur av tíggju systkjum – átta brøður og tvær systrar.

Foreldrini vóru Anna Katrina, f. Mortensen, av Tvøroyri, og Niels Chr. Nolsøe (Niels í Puntabyrgi) úr Trongisvági. Foreldrini fluttu til Vágs í 1915 tá Niels tók við sum bedingsmeistari har.

Tá ið Eli hevði gingið sín skúla í Vági og á studentaskúla í Havn, flutti hann rættiliga skjótt til Klaksvíkar. Hetta var undir krígnum, og í Klaksvík fekk hann starv sum skrivstovumaður á sýsluskrivstovuni. Eftir tað var hann mong ár bókhaldari í fyritøkuni hjá Kjølbro.

Í Klaksvík møtti Eli teirri gentu, ið kom at verða kona hansara, Lis, dóttir Doru og Mourits Winther, keypmann. Tey giftust í 1945 og fingu saman níggju børn, fimm døtur og fýra synir.

Eli var fjølbroyttur maður og hevði ans og áhuga fyri mongum viðurskiftum. Tónleik hevði hann eitt nú alsk til. Her gjørdi hann seg í sínari tíð galdandi í Klaksvíkar Hornorkestri og var formaður har nøkur ár. Við fiólini var hann eisini fermur.

Musikkfatan og alsk til musikk kann sigast vera arvað niður til synirnar Rana og Eyðun, ið eru kendir frá tónleika- og sangbólkinum »Frændur«.

Miklan áhuga hevði Eli fyri samfelagsviðurskiftum, og partapolitiskt var hann avgjørdur sambandsmaður allar dagar. Hann var landsstýrismaður fyri Sambandsflokkin og løgtingsmaður fyri flokkin í Norðuroyum.

Landsstýrismaður var hann frá 1970 til 1975 og løgtingsmaður frá 1978 til 1984.

Og í ættini í Suðuroy var ansurin og áhugin fyri samfelagsmálum vaktur. Faðir Eli, Niels Nolsøe, hevði sæti á tingi fyri Sambandsflokkin í Suðuroy 1928-36. Og elsti bróðir hansara, Dion Nolsøe, var tingmaður fyri Javnaðarflokkin í Suðuroy 1958-66 og 1968-70.

Í landsstýrinum umsat Eli Nolsøe fiskvinnumál. Hetta vóru tey árini, avgerandi samráðingar vóru við Felagsmarknaðin um fiskirættindi og at fyrireikingar vórðu gjørdar at flyta fiskimarkið út á 12 fjórðingar.

Á løgtingi var Eli Nolsøe formaður í skattanevndini valskeiðið 1980-84 tá umfatandi broytingar vórðu gjørdar í okkara skattaskipan og lagt varð um til samtíðisskatt.

Løgtingsvalt umboð í nevndini fyri Skipafelagið Føroyar var Eli eisini eitt stutt skifti.

Tá ið Ráðið fyri Ferðslutrygd varð stovnað miðskeiðis í sjeytiárunum, varð Eli Nolsøe fyrsti leiðari á tí stovninum.

Hennara hátign Margretha drotning heiðraði Eli Nolsøe við Riddarakrossinum.

Eli Nolsøe var vinsælur maður, glaðlyntur og skemtingarsamur. **–kle**

Boriútgerðin avstað við »Clare« í dag

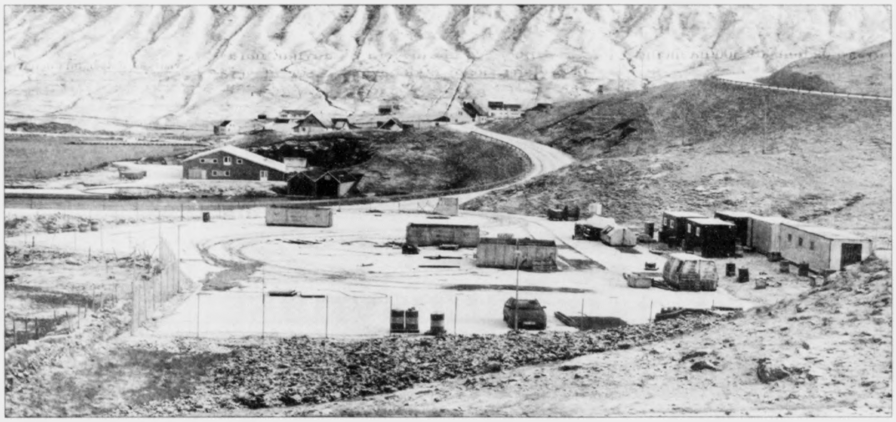

Tað er aftur vorðin gerandisdagur í Lopra

Mynd: Palli Jacobsen

Seinastu tíðina hevur »Clare« ligið á Vági, har boriútgerðin er tikin umborð. Skipið fer av Havnina í dag um Drelnes til Aberdeen.

DIA MIDJORD

Tað er aftur vorðin gerandisdagur í Lopra. Boritornið er beint burtur, og økið er fyri ein stóran part ruddað.

Øll boriútgerðin hevur verið savnað á bryggjuni í Vági, har nýggja skipið »Clare« hjá Strandfaraskip Landsins hevur ligið í seinastuni. Teir vórðu liðnir í gjár at innskipa boriútgerðina, sum saman við fiskinum fer av Havnini fyrrapartin í dag.

»Clare« fer um Drelnes til Aberdeen, har fiskurin og ein partur av boriútgerðini fer í land. Siglur síðan til Esbjerg, har skipið verður mánadagin við sjálvum boritorninum.

Upplýst verður á Strandfaraskipum Landsins, at nýggja skipið hevur roynst væl higartil. Skipið siglur nærum líka skjótt sum Smyril og nógva plássið ger tað munandi lættari at arbeiða.

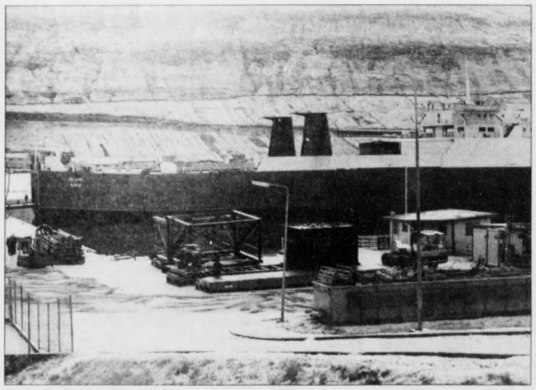

Royndarboringin er nú søga. Boriútgerðin hevur seinastu dagarnar ligið á bryggjuni í Vági og fer í dag av landinum við »Clare« Mynd: Palli Jacobsen

ZANUSSI VASKIMASKINA

350,- kr. um mánaðin

Útgjald: 1.650,-

Rest: 350,- um mðn. í 12 mðr.

KONTANT: 4.750,-

VIT ÚTVEGA FÍGGING!

ZANUSSI FLS 802

• 800 snún/min. • 14 programm

ELDING

SMS • Tlf. 18662 - 18663

Heystkonsert við GHM

Sunnudagin klokkan 16.00 verður árliga heystkonsertin hjá GHM. Konsertin verður í Eysturskúlanum.

Tað eru teir báðir nýggju venjararnir hjá GHM, Atli Petersen og Maria Selling, ið leiða harmoniorkestrið í Havn.

Tónleikalærarin Maria Selling er svii. Hon hevur starvast sum floytulærari í Streymoynni, mest í Havnini, síðani í summar. Hon hevur millum annað nomið sær tónleikaliga útbúgving í USA.

Atli Petersen er kendur í føroyskum tónleikalívi, bæði sum tónleikari, lærari í tónleiki, men ikki minst sum tónasmiður.

Á konsertini fara teir 35 tónleikararnir hjá GHM at spæla fjølbroyttan tónleik, frá marsjtónleiki til swingtónleik.